

HOSPITAL MIGUEL SERVET DE ZARAGOZA  
SERVICIO DE CIRUGIA ORAL Y MAXILOFACIAL  
ESQUEMA FUNCIONAL  
DEL

**SINDROME CRANEOMAXILOMANDIBULAR**

COMO  
ENFERMEDAD PSICOSOMATICA  
AREAS DE INFLUENCIA ATM  
(F. HERNANDEZ ALTEMIR)  
-JEFE DEL SERVICIO-

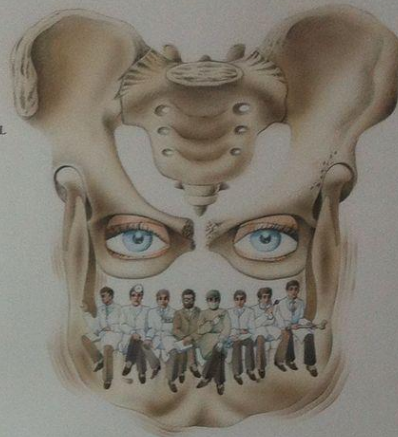
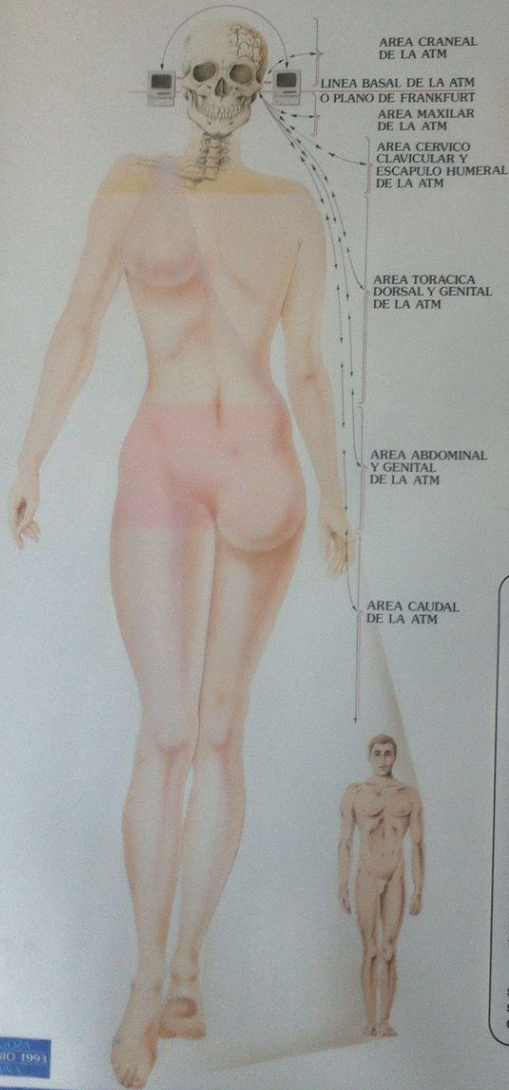

¡ESPECIALISTAS "COLUMPIANDOSE"  
EN LA ARTICULACION...!

**LA DISFUNCION TEMPOROMANDIBULAR  
COMO AFECION ENDOCRINOLOGICA Y PSICOSOMATICA**

El poster que presentamos, tiene por objeto fundamental, el hacer comprender que la disfunción temporomandibular, no se puede separar de ninguna de las maneras del resto del organismo, ni incluso, del ambiente vital del individuo que lo padece. Hemos dividido el organismo en diferentes áreas o volúmenes somáticos, que se interrelacionan entre sí, siendo las regiones ATM a modo de computadoras que almacenan y emiten datos, unos conscientes y otros subconscientes. Esta interrelación somática e incluso psíquica, se hace también a través de influencias neurohormonales, la ATM y sus estructuras próximas son fácilmente influenciadas por la situación hormonal por la que pasa el individuo y ello es especialmente manifiesto, en la mujer, cuya mayor sensibilidad está fuera de toda duda y por tanto es más vulnerable.

Nos atreveríamos a pedir, que cada médico que tenga la oportunidad de tratar enfermos afectados de síndrome de ATM, pusiera mentalmente la cara y las circunstancias de alguno de sus enfermos sobre la figura de nuestro poster y se tomara tiempo..., quizá así pueda ayudar a su enferma (o).

El síndrome ATM o la disfunción temporomandibular, quizá se pudiera incluir, dentro de un grupo de enfermedades surrealistas... pero que no por ello, dejan de ser evidentes y/o ciertas.

7-12 JUNIO 1993  
ZARAGOZA

XII CONGRESO NACIONAL DE CIRUGIA ORAL Y MAXILOFACIAL  
JUNIO 1993

XII CONGRESO NACIONAL  
DE CIRUGIA ORAL Y MAXILOFACIAL  
XII NATIONAL CONFERENCE OF ORAL AND MAXILLOFACIAL SURGERY  
JULY 12, 1993